**高於公立高中品質**
**低於公立高中花費**

| 獎勵標準 | 獎勵方式 |
| --- | --- |
| 國中會考滿分且總點數達 32 點者 | 2萬至4萬元不等獎學金 |
| 國中會考滿分者 | 5仟至1萬元不等獎學金 |

獲2萬元以上獎學金同學，每學期成績達標者另有獎學金優惠；
高中三年更有教育部補助學費每年五萬八百元，就讀私校沒負擔！

# 復旦高中

## 114年招生資訊

# Fudan High School

**視生如親，熱忱辦學，相信凡事可能，教出優秀**

具體的成效，傲人的成果！大學升學表現優異！

◎113年大學學測表現優異，達4科總分55級分以上同學共43位，半數同學4科總級分達頂標，資優表現為桃園數一數二。

◎113年大學升學表現優異，錄取醫學系19位、台大25位、清大25位，陽明交大29位、計有306位同學錄取頂尖及海外大學，379位同學錄取國立、海外及醫藥學系大學，教學成效全桃園第一！

◎113年第63屆全國科學展覽會表現優異，前三名獲獎數為桃園第一！

◎113學年度北二區數理及資訊學科能力競賽複賽，數學、資訊、化學、生物、地科皆有獲獎！其中地科晉級全國賽！

校址:(324)桃園市平鎮區復旦路2段122號
招生電話:（03）4940890；4932476轉210、211
網址:http://www.fdhs.tyc.edu.tw

| | |
| --- | --- |
| 招生班數 | 普通科（含數理及語文班）12班共564人，升學績效全桃園第一 |
| 入學管道 | 於6月20日填志願，26日前至原國中報名免試入學，7月9日完成報到 |
| 招生資訊 | 詳見本校首頁。歡迎參加6月19日(四)晚上七點本校招生說明會 |

※及早入學，可於七月優先參加暑期高中銜接課程，讓您贏在起跑點！

# 歡迎選讀辦學績優的 復旦高中 向一流大學前進！

## 復旦高中是一所五育均衡發展、適性揚才、多元學習，運用各種有效積極的作為，幫助學生正面學習，使學生獲得最大成長的學校

◎重視學生多元學習表現，校外競賽獲獎無數，學生活動豐富、適性發展，皆可錄取心目中理想大學校系。

◎本校參加北二區數理及資訊學科能力競賽複賽，計有 5 科 7 項得獎，並獲地球科學科第四名；其他如全國語文競賽、美術比賽、音樂比賽、體育競賽等亦有優異表現，可詳見本校首頁復旦新聞；再加上學校活動多元，可充實學習歷程紀錄，有助於大學申請入學！

◎數理特色班升學表現優異，三分之二同學實質就讀台清交政成中央或醫藥學系，八成五同學實質就讀國立大學或醫藥學系。選讀特色班之同學仍須參加桃連區免試入學分發錄取至本校，國中會考滿分（5 科等級達 A）或達 4A1B5 加者，即可就讀。

◎近年大學學測，數理及語文特色班平均成績高於桃園各公立高中，全校學測平均為南桃園第一名！菁英班雖然入學會考達 3A 的學生人數未及半數，大學學測平均成績亦為全桃園各公立高中前四名，以學生國中入學程度對應三年後的升學表現，復旦高中辦學成效實為全桃園排名第一的優質學府。

◎近年來就讀本校高一者，逾 300 人會考達 4A 標準入學！其中近百人達第一志願標準入學！學生學習表現優異，歷年皆有同學就讀歐美港陸等大學名校，顯示出本校國際化的升學視野。

◎教育部免學費補助方案及學生課後活動規劃完善，復旦高中為收費低廉、辦學成效最佳的選擇；優秀同學每學期另可獲頒獎學金！

## 113 年高中部亮麗升學榜單

| 姓名 | 錄取學校 | 姓名 | 錄取學校 | 姓名 | 錄取學校 | 姓名 | 錄取學校 | 姓名 | 錄取學校 | 姓名 | 錄取學校 |
|---|---|---|---|---|---|---|---|---|---|---|---|
| 陳同學 | 陽明交醫學 | 徐同學 | 北京中醫 | 周同學 | 臺大戲劇 | 黃同學 | 清大工工 | 張同學 | 清大原科 | 陳同學 | 陽明交藥學 |
| 徐同學 | 成大醫學 | 景同學 | 上海中醫 | 魏同學 | 臺大農經 | 羅同學 | 清大工科 | 張同學 | 清大英教 | 許同學 | 陽明交工管 |
| 陳同學 | 國防醫學 | 阮同學 | 臺大電機 | 洪同學 | 臺大農經 | 吳同學 | 清大工科 | 詹同學 | 清大竹師教育 | 鄭同學 | 陽明交工管 |
| 盧同學 | 國防醫學 | 劉同學 | 臺大資工 | 連同學 | 臺大園藝 | 簡同學 | 清大工科 | 蔡同學 | 陽明交電機 | 賴同學 | 陽明交工管 |
| 陳同學 | 國防醫學 | 許同學 | 臺大獸醫 | 游同學 | 臺大園藝 | 鄧同學 | 清大工科 | 李同學 | 陽明交電機 | 黃同學 | 陽明交土木 |
| 吳同學 | 北醫牙醫 | 林同學 | 臺大化工 | 龐同學 | 臺大動科 | 黃同學 | 清大醫環 | 劉同學 | 陽明交電機 | 傅同學 | 陽明交土木 |
| 徐同學 | 北醫牙醫 | 官同學 | 臺大外文 | 林同學 | 臺大物治 | 鄧同學 | 清大生科 | 李同學 | 陽明交電機 | 李同學 | 陽明交土木 |
| 徐同學 | 高醫牙醫 | 袁同學 | 臺大外文 | 邱同學 | 臺大地質 | 錢同學 | 清大生科 | 許同學 | 陽明交電機 | 管同學 | 陽明交電物 |
| 黃同學 | 長庚醫學 | 廖同學 | 臺大外文 | 葉同學 | 臺大地資 | 鄭同學 | 清大生科 | 張同學 | 陽明交電機 | 趙同學 | 陽明交運管 |
| 吳同學 | 長庚中醫 | 陳同學 | 臺大工科 | 黃同學 | 臺大生工 | 康同學 | 清大外文 | 張同學 | 陽明交電機 | 戴同學 | 陽明交醫技 |
| 黃同學 | 中山醫醫學 | 陳同學 | 臺大日文 | 李同學 | 清大資工 | 劉同學 | 清大外文 | 林同學 | 陽明交資工 | 顏同學 | 陽明交機械 |
| 蔣同學 | 中國醫醫學 | 張同學 | 臺大中文 | 許同學 | 清大資工 | 黃同學 | 清大藝術 | 郭同學 | 陽明交資工 | 邵同學 | 陽明交管科 |
| 丁同學 | 中國醫醫學 | 謝同學 | 臺大護理 | 陳同學 | 清大資工 | 白同學 | 清大經濟 | 金同學 | 陽明交資工 | 鄭同學 | 陽明交傳科 |
| 王同學 | 慈濟醫學 | 許同學 | 臺大政治 | 羅同學 | 清大動機 | 蕭同學 | 清大教科 | 賴同學 | 陽明交資工 | 吳同學 | 陽明交傳科 |
| 鄭同學 | 慈濟醫學 | 陳同學 | 臺大物理 | 鄭同學 | 清大動機 | 黃同學 | 清大教科 | 吳同學 | 陽明交資工 | 江同學 | 陽明交外文 |
| 邱同學 | 慈濟醫學 | 魏同學 | 臺大物理 | 陳同學 | 清大計財 | 莊同學 | 清大教心 | 趙同學 | 陽明交資工 | 李同學 | 陽明交外文 |
| 黃同學 | 哈爾濱臨醫 | 李同學 | 臺大職治 | | | | | | | | |

版面有限僅列部份優秀同學榜單，詳細榜單請見本校首頁招生資訊歷年升學新聞

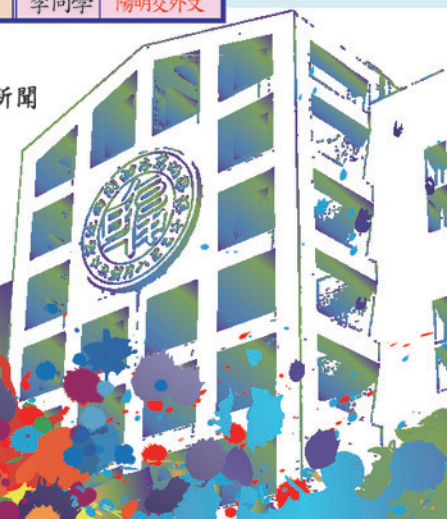

# 復旦書香

于右任

第四四八期

中華民國113年9月出刊

發行人：段台民

發行所：復旦高級中等學校

校　址：324 桃園市平鎮區復旦路二段122號

電　話：(03) 493-2476

承印者：伯特利實業有限公司 (02) 2937-2771

國內郵資已付 台北郵局許可證 台北字第5033號 中證雜誌第34號 登記雜誌交寄

行政院新聞局出版事業登記局版臺誌字第八八號


## 大學升學表現優異，頂大人數再創新高

（本刊訊）113年大學升學放榜，計錄取醫科19位（5位國立）、台大25位（資工電機獸醫各1位國立）、清大25位（資工3人）、陽明交大29位（資工電機合計13人）、成大29位、政大24位（法律4人）、藥學系21位，加上海外及國立中字輩以上大學，計315位，恭喜同學考取心目中的第一志願！近七成的同學計379人錄取國立、海外及醫藥學系，此優異表現為全桃園數一數二！更為桃園南區第一！

復旦高中除了國中部本年度國中會考達5A的比例表現為全國第一，優良的學風也帶領著小復旦同學真升高中部，再加上桃園地區第五志願的高中免試分發標準，創下全桃園數一數二的大學升學辦學成效，在新的升學制度中，學生能在學校妥善的規劃下努力向學：每學期叮嚀的學習歷程建置、落實課諮與多元選修、學科時數縮減下增加的課後活動，為的就是讓學生有個能全心全意求學的環境；雖然就讀復旦相較於公立學校，學生在求學的路上要付出更多心力，但同學只要願意努力，就會有回報，才會有如此優異的表現，並將榮譽帶給母校。

（註冊組長兼國中部主任　謝明佑）

以下為本年度的部份大學榜單，恭喜各位同學，祝各位同學鵬程萬里！

醫學系

國立陽明交通大學 醫學系

國立成功大學 醫學系

國立中山醫學大學 醫學系

國立中國醫藥大學 醫學系

國立中興大學 醫學系

國立中正大學 醫學系

國立高雄大學 醫學系

國立臺北護理大學 護理系

國立臺灣大學 醫學系

國立臺灣海洋大學 醫學系

國立臺灣師範大學 醫學系

國立臺灣科技大學 醫學系

國立臺灣藝術大學 醫學系

國立陽明大學 醫學系

國立臺灣大學 電機工程學系

國立臺灣大學 資訊工程學系（資訊工程組）

國立臺灣大學 資訊工程學系（資訊工程組）

國立臺灣大學 資訊工程學系（AI工程組）

國立臺灣大學 法律系

國立臺灣大學 法律學系

國立臺灣大學 法學組

國立臺灣大學 法學組（雙學位）

國立臺灣大學 法學組（雙學位）

國立臺灣大學 法學組（雙學位）

# 復旦高級中等學校112學年度第1學期榮譽榜

## 學校教職員獎勵

一、桃園市優良教育人員

| | |
|---|---|
| 王旋任 | |
| 王貞瑪 | |
| 林健次 | |
| 梁智晴 | |

二、平鎮區教育會優良教職員

| | |
|---|---|
| 吳瑞香 | 林柏成 |

三、平鎮區教育會優良教師獎

| | |
|---|---|
| 王淑珍 | 邱語妘 |
| 林雅琳 | 羅淑華 |

四、112年杏壇新星獎

| | |
|---|---|
| 姜玟妤 | |

五、私校協會第24屆112年度模範教師

| | |
|---|---|
| 張淑媚 | 陳芸芝 |
| 林美惠 | 邱鴻志 |
| 許馨文 | 謝岳儒 |

六、私校協會第46屆資深優良教師服務期滿15年（大勇獎）

| | |
|---|---|
| 呂俊雄 | 洪穎晨 |
| 吳達惠 | 陳智忠 |
| 徐睿伶 | |

七、桃園市資深優良教師獎勵

| | |
|---|---|
| 李孟娟 | 謝岳儒 |
| 林健次 | 羅巨學 |
| 林雯華 | 左麗芬 |
| 陳泓論 | 林美惠 |
| 陳郁君 | 陳定惠 |
| 邱語妘 | 瞿基德 |

## 英文競賽

一、全國高中英文單字比賽

| 名次 | 班級姓名 |
|---|---|
| 二等獎 | 高三352班 陳冠瑾 |
| 佳作 | 高三341班 阮豐翔 |
| | 高二353班 許恩通 |
| | 高二355班 張若曦 |

二、第四屆桃園市菁英盃比賽一般英文單字組

| 名次 | 班級姓名 |
|---|---|
| 冠軍 | 高三342班 徐佑志 |
| | 國三432班 王昌裕 |
| 亞軍 | 高三342班 張巧曦 |
| 季軍 | 高二355班 張若曦 |
| 金腦獎 | 高三342班 陳芝翰 |
| | 高二355班 彭柏修 |

三、第四屆桃園市菁英盃比賽實用英文聽力組

| 名次 | 班級姓名 |
|---|---|
| 冠軍 | 國二445班 黃瑜晉 |
| 亞軍 | 國三436班 黃敏雯 |
| 季軍 | 國二445班 郭語安 |
| 金腦獎 | 國三430班 潘詠熙 |
| | 國二442班 徐永恩 |
| | 國二449班 袁閔安、呂孟澄、邱可俐 |
| | 國二451班 陳冠竹 |
| | 國二452班 黃芷妍 |

## 語文競賽

一、112學年度全國語文競賽特優

| 名次 | 班級姓名 |
|---|---|
| 國語演說 | 高三352班 陳郁葳 |
| 寫字 | 高一374班 黃筱棋 |
| 客語演說（四縣） | 高一367班 陳思安 |
| 原住師語（北排灣） | 高一376班 潘守恩 |

二、112學年度桃園市語文競賽(高中)

| 名次 | 班級姓名 |
|---|---|
| 國語演說 第1名 | 高三352班 陳郁葳 |
| 客語演說 第1名 | 高一367班 陳思安 |
| 寫字 第1名 | 高一374班 黃筱棋 |
| 原住民族師語（賽德克語族）第1名 | 高一375班 羅奕祈 |
| 作文 第2名 | 高二364班 蕭筠蔚 |
| 原住民族朗（北排灣）第2名 | 高一376班 潘守恩 |
| 國語朗讀 第3名 | 高三352班 顧妍蕙 |
| 閩語演說 第3名 | 高二364班 楊嫙茵 |
| 客語字音字形第3名 | 高一376班 古郁樺 |
| 寫字 第3名 | 高三346班 段凱瑄 |

三、112學年度桃園市語文競賽（國中）

| 名次 | 班級姓名 |
|---|---|
| 國語演說 第1名 | 國三441班 謝欣庭 |
| 國語朗讀 第1名 | 國一455班 張恩綺 |
| 作文 第1名 | 國二453班 郭子樓 |
| 國語演說 第2名 | 國二447班 李安婕 |
| 閩語字音字形 第2名 | 國三439班 黃羽晉 |
| 閩南語朗讀 第2名 | 國三435班 許芝榕 |
| 閩語演說 第3名 | 國二451班 陳冠竹 |
| 國語演說 第3名 | 國二447班 朱 庭 |
| 客語朗讀 第3名 | 國二450班 許芷榕 |

## 閱讀心得、小論文寫作競賽

一、小論文

| 名次 | 項目 | 班級姓名 | |
|---|---|---|---|
| 優等 | 外骨骼機器人在臺灣醫療的介紹與運用 | 高二354班 蔡沛儀 | |
| 甲等 | 民眾對臺韓兩國判決之差異看法—以韓劇《少年法庭之原家為例》 | 高三352班 | 陳仕瑀 |
| | | | 王世昌 |
| | | | 宋霄誠 |
| 甲等 | 「畫」開眼笑~研究數種中藥抑制之效果 | 高二357班 | 施宥丞 |
| | | | 莫坤賢 |
| | | | 卓勛廷 |
| 甲等 | 研究加氏乳酸菌對人體吸收營養的抑制作用 | 高三345班 宋星瑋 | |
| 甲等 | 「淵」手機時時頸無恙：預密防護姿勢大作戰 | 高二354班 吳芊妤 | |

二、閱讀心得

| 名次 | 項目 | 班級姓名 |
|---|---|---|
| 特優 | 當華美葉片蕭瑟時 | 高一370班 謝季耕 |
| 優等 | 學會說再見是重生的開始 | 高一376班 陳于玄 |
| 優等 | 從醫師成為病人，關於人性善惡、寬恕、生命的治癒處方簽 | 高一370班 邵千榆 |
| 優等 | 放大的黑暗，假面的偽裝 | 高一369班 康喬雅 |
| 優等 | 成功除了要有夢想，還要學會放棄 | 高一365班 曾亮寧 |
| 優等 | 巴斯提安的歷險 | 高一365班 陳禹璇 |
| 優等 | 藥命人生—臺灣藥師環境及民眾用藥習慣的反思 | 高一370班 伍顥如 |
| 優等 | 期待全臺打「人生有『夢』最美，你在手機裡尋夢嗎？」 | 高一370班 應昆霖 |
| 優等 | 迷惘 | 高一373班 張宇慈 |
| 優等 | 蚊子後面的深層情緒 | 高一374班 李安捷 |
| 優等 | 傷心咖啡店之歌聞讀心得 | 高一376班 蔡雨彤 |
| 優等 | 以「法律式的思考方式」探討熱門新聞話題 | 高一376班 羅婉心 |
| 優等 | 安妮的日記閱讀心得 | 高一376班 沈采穎 |
| 優等 | 房思琪的初戀樂園 閱讀心得 | 高一376班 袁羽彤 |
| 甲等 | 從AI到智慧醫療閱讀心得 | 高二354班 蔡亦晴 |
| 甲等 | 黑暗中的光 | 高二355班 林瑀軒 |
| 甲等 | 談判桌上的情緒策略 | 高二353班 劉洋銘 |
| 甲等 | 救？不救？生命的最後一哩路 | 高二354班 黃韻婷 |
| 甲等 | 讓你會心一笑的許多溫暖故事集 | 高二356班 徐于芯 |
| 甲等 | 古今看社會 | 高一365班 李耘皓 |
| 甲等 | 一個反霸凌的動人故事 | 高一365班 管宥翎 |
| 甲等 | 你的孩子不是你的孩子 | 高一367班 許語芯 |
| 甲等 | 我從跨死之人身上學到的事 | 高一370班 施欣誼 |
| 甲等 | 良好的細微習慣造就成功 | 高一370班 李昀軒 |
| 甲等 | 勇士的修練 | 高一370班 劉澤義 |
| 甲等 | 記憶跑馬燈 | 高一370班 謝季耘 |
| 甲等 | 是天才？亦是瘋子？—引人入勝目令人士察通透的獨立思想啟蒙旅程! | 高一371班 劉羽倢 |
| 甲等 | 生出時間，創造無限 | 高一372班 徐 萊 |
| 甲等 | 對自我誤解太深 | 高一372班 張喬然 |
| 甲等 | 我只想好好說話 | 高一372班 張祐甄 |
| 甲等 | 第七個願望心得 | 高一372班 邱鈺翔 |
| 甲等 | 大亨小傳閱讀心得 | 高一372班 謝心穎 |
| 甲等 | 世界冠軍的成長故事與反思 | 高一372班 劉家瞰 |
| 甲等 | 那個已然飽和的夏天。 | 高一372班 林姿儀 |
| 甲等 | 翻譯如何引發戰火與維繫和平 | 高一372班 楊嘉羽 |
| 甲等 | 因為淋過雨，所以想為別人撐傘 | 高一372班 曹嘉芸 |
| 甲等 | 原諒，還是復仇？ | 高一372班 王育鈞 |
| 甲等 | 活著的意義 | 高一375班 林郁璇 |
| 甲等 | 思考，就是與自己對話 | 高一376班 邱秉澤 |
| 甲等 | 霸凌與社會 | 高一376班 劉予芯 |

三、112桃園市閱讀心得競賽

| 名次 | 班級姓名 |
|---|---|
| 第3名 | 國一462班 張咖銘 |
| 佳作 | 國二447班 吳威岑 |

## 其他競賽

一、全國法規資料庫競賽

| 名次 | 班級姓名 |
|---|---|
| 全國前30名 | 高二364班 陳芃逸、羅約恣、梁語涵、范芷嫻 |
| 第一名 | 高二364班 李宥君 |

二、第19屆「國家地理知識大競賽」

| 項目 | 名次 | 班級姓名 |
|---|---|---|
| 地理知識組 | 金牌獎 | 國三441班 邱禹喆 |
| 手繪地圖組 | 佳作 | 國三440班 莊家豪、黃宥潔 |

四、112年3Q達人故事甄選

| 項目 | 名次 | 班級姓名 |
|---|---|---|
| AQ | 第三名 | 國一460班 顏明潤 |
| EQ | 第二名 | 國二444班 許祐豪 |

## 美術創意競賽

一、112學年度桃園市美術比賽

| | 名次 | 項目 | 班級姓名 |
|---|---|---|---|
| 高中職組 | 第1名 | 漫畫類 | 362班 葉岱宣 |
| | 第2名 | 平面設計類 | 376班 呂建米 |
| | 第2名 | 西畫類 | 364班 彭奎勳 |
| | 第2名 | 漫畫類 | 362班 陳靖藍 |
| | 第2名 | 書法類 | 374班 黃筱棋 |
| | 第3名 | 水墨畫類 | 372班 楊喬羽 |
| | 第3名 | 西畫類 | 357班 范湘宇 |
| | 第3名 | 版畫類 | 362班 宋宇涵 |
| | 第3名 | 漫畫類 | 354班 江函真 |
| | | | 363班 林芯彤 |
| | 第3名 | 書法類 | 369班 吳玟菱 |
| | 佳作 | 平面設計類 | 343班 林庭宇 |
| | 佳作 | 版畫類 | 354班 許家瑜 |
| | 佳作 | 漫畫類 | 343班 楊皓然 |

二、112學年度桃園市美術比賽

| | 名次 | 項目 | 班級姓名 |
|---|---|---|---|
| 國中組 | 第1名 全國甲等 | 書法類 | 439班 詹昀翰 |
| | 第2名 | 水墨畫類 | 455班 劉又綺 |
| | 第2名 | 平面設計類 | 441班 張書華 |
| | 第3名 | 平面設計類 | 460班 胡詠晴 |
| | 第3名 | 版畫類 | 454班 陳育心 |
| | | | 440班 曾安妤 |
| | 第3名 | 書法類 | 443班 羅宇芊 |
| | 第3名 | 漫畫類 | 446班 林育萱 |
| | 佳作 | 水墨畫類 | 457班 黃語潔 |
| | | | 458班 李書伃 |
| | | | 461班 葉昕穎 |
| | 佳作 | 平面設計類 | 455班 李右程 |
| | 佳作 | 西畫類 | 462班 張珈銘 |
| | | | 444班 徐晨祐 |
| | | | 445班 邱翎恩 |
| | | | 435班 張安妮 |
| | 佳作 | 版畫類 | 463班 許家豪 |
| | | | 464班 鍾昊昕 |
| | | | 465班 練柏元 |
| | 佳作 | 書法類 | 443班 黃斯閔 |
| | | | 453班 吳映岑 |

三、112年品格教育窗師藝文競賽

| 名次 | 班級姓名 |
|---|---|
| 佳作 | 國一461班 葉昕穎 |

四、法務部全國犯罪預防漫畫徵件比賽

| 名次 | 班級姓名 |
|---|---|
| 佳作 | 國一461班 葉昕穎 |

五、112年性平教育繪畫比賽

| 名次 | 班級姓名 |
|---|---|
| 第三名 | 國一461班 葉昕穎 |

六、2023第四屆臺灣科學部《與秘海洋》徵文暨繪圖活動

| 名次 | 班級姓名 |
|---|---|
| 銅牌獎 | 國二446班 李 力 |

## 數理暨資訊科技、科學教育競賽

一、112學科能力競賽

| 項目 | | 名次 | 班級姓名 |
|---|---|---|---|
| 普通全國賽 | 數學科 | 第5名 | 高三343班 劉冠甫 |
| | 資訊科 | 第7名 全國三等獎 | 高三346班 郭勝威 |
| 資訊科 | | 佳作 | 高三341班 賴宇弘 |
| 地球科學科 | | 佳作 | 高三347班 林 睿 |
| 地球科學科 | | 佳作 | 高三343班 陳彥翰 |
| 物理科 | | 佳作 | 高三341班 陳敬宇 |
| 物理科 | | 佳作 | 高三342班 魏祺誠 |

二、63屆全國科學展覽會

| 項目名次 | 班級姓名 |
|---|---|
| 高中組 地球與行星科學科大會獎第二名 醫發科技創協無限可能獎特優獎 市賽第一名 | 高三347班 林 睿 |
| 國中組生物科大會獎第二名 生物科市賽第一名 | 國三435班 林育甄、皮羽晴 |
| 高中組工程學科大會獎佳作 醫發科技創協無限可能獎優等獎 醫發科技創協無限可能獎市賽第一名 | 高三345班 羅婉寧 |
| 高中組 大會獎第三名 農業與食品學科市賽第一名 | 高三345班 許穎蕙、吳靖論 |
| 高中組物理科市賽佳作 | 高三341班 阮豐翔、陳頌徽 |

三、112年度學生資訊教育競賽

| 項目 | 名次 | 班級姓名 |
|---|---|---|
| 動畫組 | 特優 | 國三433班 游翔智 |
| | | 國三432班 祝振豪 |
| 簡報甲組 | 優等 | 國二443班 劉庭妍 |
| | | 國二445班 張語宸 |
| 遊戲組 | 佳作 | 國二445班 彭友慶、黃星視 |

四、第一屆海洋大數據競賽

| 名次 | 班級姓名 |
|---|---|
| 特優獎 | 高三347班 林 睿 |

五、2023全國地球系統科學奧運研究大賽特優獎

| 班級姓名 |
|---|
| 高三347班 林 睿 |

六、2024年第24屆亞光機器人林匹亞競賽初選錄取

| 班級姓名 |
|---|
| 高三342班 魏祺誠、高三343班 劉冠甫 |

## 音樂競賽

一、桃園市學生音樂比賽團體賽

| 名次 | | 項目 |
|---|---|---|
| 桃園優等第1名 | 競賽全國 | 高中合唱團 女聲合唱高中職組 |
| 桃園優等第1名 | | 國中合唱團 女聲合唱國中組 |
| 桃園優等第1名 | | 國中管弦樂團 管弦樂合奏國中B組 |
| 高中職組南區優等 | | 高中打擊樂團 打擊樂合奏 |

二、桃園市學生音樂比賽個人賽

| 名次 | | 項目 | 班級姓名 |
|---|---|---|---|
| 高中B組師區第1名 | 競賽全國 | 小提琴獨奏 | 高二357班 卓勛廷 |
| 國中三A組第1名 | | 小提琴獨奏 | 國三430班 邱懷臧 |
| 國中B組 南區第1名 | | 大提琴獨奏 | 國一454班 陳玠甯 |
| 高中職組 南區第1名 | | 女中低音獨唱 | 高二356班 謝睿涵 |
| 高中職組 南區第2名 | | 女中低音獨唱 | 高二364班 楊育倫 |
| 國中B組 桃園特優第1名 | | 馬林巴木琴獨奏 | 國一456班 周芯丞 |
| 國中B組 桃園第1名 | | 法國號獨奏 | 國一457班 楊懇博 |
| 國中組 南區第1名 | | 直笛獨奏 | 國一464班 蔡沛瀚 |
| 高中B組 桃園第1名 | | 薩克斯風獨奏 | 高一375班 歐以諾 |
| 高中B組 桃園第1名 | | 單簧管獨奏 | 高二354班 黃韻婷 |
| 國中B組 南區第2名 | | 小提琴獨奏 | 國三430班 曾裕翰 |
| 國中B組 南區第2名 | | 單簧管獨奏 | 國三441班 蘇羽彤 |
| 國中B組 南區第3名 | | 二胡獨奏 | 國一459班 邱育程 |
| 國中B組 南區第3名 | | 小提琴獨奏 | 國一460班 邱苡駱 |

## 體育競賽

一、2023第二次台灣盃全國兒童少年聯賽積分賽

| 名次 | 項目 | 班級姓名 |
|---|---|---|
| 第三名 | 女子銳劍團體 | 國二448班 林芯卉<br>國三441班 林鈺芹、謝欣庭 |

二、112年市長盃競速滑冰錦標賽

| 名次 | 項目 | 班級姓名 |
|---|---|---|
| 第一名 | 200公尺 | 國二447班 謝婉妤 |

三、112年市長盃聯劍錦標賽

| 名次 | 項目 | 班級姓名 |
|---|---|---|
| 鈍劍 | 第一名 | 國二448班 陳楨誠 |
| 鈍劍 | 第二名 | 國三441班 彭子豪 |
| | | 國三441班 謝欣庭 |
| 鈍劍 | 第三名 | 高一367班 曾子琳 |
| | | 國二450班 張峻承 |
| | | 國二448班 林芯卉 |
| | | 國三435班 鍾品錡 |

四、桃三林全國學生棒王賽

| 名次 | 班級姓名 |
|---|---|
| 第三名 | 國一463班 蔡明叡 |

五、112年全國中華學校運動會

| 項目 | 名次 | 班級姓名 |
|---|---|---|
| 空手道第四量級 | 第3名 | 高一372班 邱鈺翔 |

六、112年桃園市運動會市長盃聯劍錦標賽

| 項目 | 名次 | 班級姓名 |
|---|---|---|
| 國中組男子銳劍 | 第1名 | 國二453班 黃飛絡 |
| 國中組女子鈍劍 | 第3名 | 國三435班 鍾品錡 |

七、112年全國師範体育錦標賽

| 項目 | 名次 | 班級姓名 |
|---|---|---|
| 女子公開組 | 第1名 | 國一460班 薛瑀喬 |

八、112年桃園市運動會市長盃棒球錦標賽

| 項目 | 名次 |
|---|---|
| 高中組棒組 | 第1名 |

# 校長公開授課
## 引領教師落實到教與學的歷程

〔本刊訊〕自108課程總綱實施，段台民校長每學年積極親身參與教師公開授課，透過教學觀察三部曲：備課、觀課、議課。

校長基於教學領導的思考方式，以總教練角度，引導教師落實教與學的歷程，達到公開授課「持續提升教學品質」及「學生學習成效」的訴求，並支持公開授課後「教師專業發展」等作為，讓本校教師在進行公開授課時，均能以適切的方式運作。

1月3日（三）上午，段校長重新化身數學老師，與教務主任、數學科教師團隊，針對高中部一年級的「圓與直線」單元進行備課，除了課前瞭解授課班級整體狀況，並且以專業對話討論教案內容。校長公開授課以生活中的數學問題出發，落實新課綱中「以學生為中心」的教育內涵，試圖從豐富的師生互動，培力孩子探究數學素養能力。

1月4日（四）公開授課當天9時，段老師利用颱風影響的時間，說明圓與直線的關係，同時複習國中時已經學過的「圓與直線關係」，讓高中部一年376班眾同學眼睛為之一亮，成功以符合學生的生活經驗引起動機。

段老師讓同學思索「圓與直線」的關係，看到同學全神貫注、投入課堂的模樣，無不感受到數學的實用性。利用「代數判定法」與「幾何判定法」，進一步探討圓與直線的關係，使同學從觀察幾何圖形理解，在生活中無所不在的。

段老師的數學課，讓學生瞭解到華羅庚數學家曾提出：「數缺形時少直覺，形少數時難入微。」說明數與形總是相輔相成，畫龍點睛指出本單元的核心素養，讓學生印象深刻、回味無窮，為課程劃下美好句點。

授課結束後，由校長主持共同議課，與教務主任及數學科教師展開對話，建立同儕共學的教學文化、教師專業回饋氛圍，更廣泛的令教師專業發展活動彼此整合，使得公開授課、教師專業發展呈現有機的樣貌。

（教務處主任　林玉晴）

# 私立復旦高中簡介

壹、復旦高中簡介

復旦高中為上海復旦大學在台校友為傳承母校學術獨立、思想自由之校風與「必肯犧牲乃有為、必樂服務乃有用、必能團結乃有力」之優良傳統精神，於1958年在台灣桃園創立復旦中學，從當初闢草萊，斬荊棘，到今日校舍宏偉，已有三萬多名學子在此接受復旦教育；其中歷任董事、校長、校友及教職員工的經營奉獻，功不可沒。復旦董事會係由社會賢達及事業有成之校友所組成，董事們不支領任何報酬，且積極募款或慷慨解囊，支持校務。目前全校班級總計72班，高中部36個班，國中部36個班，全校學生總人數3384人，教職員工近兩百人。

貳、學校願景

求精：乃追求卓越、團隊進步最重要的原動力
務實：貢獻己力、犧牲、服務、團結
快樂：擁有身心的健康，才擁有幸福快樂的人生
希望：有目標、為理想而打拼的「希望」，學校才能進步向前永續經營。

參、校長辦學理念

在「博學而篤志，切問而近思」的校訓下，培養出有自信、受尊重、具競爭力的未來世界公民。以五育均衡、多元學習、視生如親、熱誠服務的辦學理念，培養學生具有終身學習能力，完成「全人教育」的教育目標；使復旦中學成為一所「學校用心」、「教師盡心」、「家長放心」、「學生安心」、「社區歡心」的園地。

肆、教職員工共識

秉持復旦「團結、服務、犧牲」及「認同、包容、付出、努力」的傳統精神，相信「凡事可能」、「教出優秀」，一本「師生一德精神貫」之光榮傳統，交相互勉，精益求精，共同朝向「全面提升、永續經營」目標勇往邁進，共創復旦如日月光華般的明亮前程，使復旦成為全國的一流學府。

伍、學校建築

校內主要建築包括：相輝堂（禮堂兼體育館，紀念馬相伯先生和李登輝先生）、胡公筆江紀念館（科學館，紀念胡筆江先生，為專業教室）、仙舟館（輔導室、會議室及一般教室，紀念薛仙舟先生）、聚鈺樓（行政大樓及一般教室，紀念本校第三任董事長趙聚鈺先生）、崇信館（一般教室，紀念第一任校長溫崇信先生）、浩然館(溫水游泳池)、右任樓（一般教室、烹飪教室、體適能教室、保健室，原職教大樓，紀念復旦奠基者于右任先生）、霜父齋（福利社，紀念胡筆江先生）及圖書館等。

# 私立復旦高中 - 普通科

## 培育目標:

本校為普通高中，升學以考取國內外大學為目標。

.

## 課程架構:

依教育部高中普通科課程綱要授課。包含開設校本特色課程(資訊、服務、環保、閱讀)、多元選修、彈性課程與補強性課程，及因應大學學測五選四安排學生專長學習(優秀同學高一可先選讀自然班群數理班或社會班群語文班，高二上學期有一次轉組)。

課程計畫網站網址如後：https://sites.google.com/gm.fdhs.tyc.edu.tw/fdhs-class/

.

## 招生名額及方式:

本校招收普通科12班564人(含直升324人及免試分發240人，12班中含數理班及語文班)
其中免試分發240人需參加全桃園市6月20日免試分發入學報名(至原國中報名，需於6月20~26日完成志願選填)，若有疑問歡迎參加6月19日週四晚間7點於本校舉辦之高中招生說明會。

本校數理班設有6班，語文班設有1班，國中會考需達5A或4A1B5加者可就讀，歡迎大學升學目標在於就讀海內外知名大學之一流校系的同學選讀。

本校數理及語文班學生素質優異，113年新生入學時皆逾150位國中會考達5A，360位達4A的同學就讀，其中二十餘位同學達5A++就學！競爭力高，整體學生素質優異，歡迎同學選讀復旦高中普通科。

<<<12年國教免學費宣導：由教育部提供免學費補助，無論家庭年收入為何，皆享有每學期免學費的優惠(註冊時補助25400元)>>>

數理及語文班同學亦需透過免試分發錄取復旦者方得就讀（報到時確認就讀班別），歡迎同學以第一志願選讀復旦高中！
(請務必填選第一志願，以免先上他校就無法就讀復旦)
.

升學進路:

113年大學學測，復旦高中的學生再度繳出亮麗成績，雖然全桃園4科60級分滿級分的6位同學不在復旦，但有高達8位同學在兩學群取得59級分的高分，且各有5位同學在自然、社會兩學群達全國前三百名！全校共43位同學達55級分，四成計235人達各類群頂標（全國考生前12%)。

最終8月大學分發放榜，整體大學升學表現亮麗，計有錄取醫科19位（5位國立）、台大25位（資工電機獸醫各1人）、清大25位(資工3人)、陽明交大29位(資工電機合計13人)、成大29位、政大24位(法律4人)、藥學系21位，加上海外及國立中字輩以上大學計315位，恭喜同學考取心目中的第一志願！總計三分之二的同學計379人錄取國立、海外及醫藥學系，此優異表現為全桃園數一數二！更為桃園南區第一！

108新課綱復旦已有完善的教學規劃，以降低學科減授帶給學生大學升學的影響，並妥善規劃新形態大學升學制度；每當面臨教育制度的變革時，本校皆能讓同學在最小的衝擊下取得最佳的升學優勢。